



Distr.: Restringida
26 September 2006

Español
Original: Inglés

Junta Ejecutiva
Tercer período de sesiones reanudado
Nueva York, 2 de noviembre de 2006
Tema 5 de la agenda provisional

Ejecución de la estrategia de movilización de recursos

Informe de la Directora del Instituto

I. Introducción

1. El presente informe contiene información sobre las actividades realizadas por el INSTRAW en la ejecución de las recomendaciones del Subcomité sobre la Estrategia de movilización de recursos, conforme a lo aprobado por la Junta en su tercer periodo de sesiones celebrado el 18 de mayo de 2006 (INSTRAW/EB/2006/R.2). Este informe abarca actividades emprendidas de junio a octubre de 2006.

II. Ejecución de la estrategia de movilización de recursos

A. Medidas tomadas para aumentar la visibilidad del INSTRAW

2. Según lo señalado por el Subcomité en su informe "Recomendaciones del Subcomité de la Junta Ejecutiva del INSTRAW sobre la Estrategia de movilización de recursos" (INSTRAW/EB/2006/R.2), una mayor visibilidad debe considerarse como un habilitante y un requisito clave para una estrategia eficaz de recaudación de fondos (párrafo 4).

3. Cumpliendo con la recomendación sobre la diseminación estratégica de los resultados publicados de los proyectos del INSTRAW, el Instituto capitalizó los numerosos eventos relacionados con el Diálogo de Alto Nivel sobre Migración Internacional y Desarrollo (Nueva York, del 14 al 15 de septiembre de 2006) que

fueron celebrados durante el año. En ese sentido, se puso énfasis en la publicación de los resultados de la investigación del Instituto sobre género, migración, remesas y desarrollo.

4. En el marco de la Comisión sobre la Condición Jurídica y Social de la Mujer (CSW) (NY, del 28 de febrero al 10 de marzo de 2006), el INSTRAW hizo entrega de material conceptual de género y remesas, e información preliminar del estudio de caso de República Dominicana, a las delegaciones y demás participantes. Asimismo, organizó una exhibición donde se mostró el documental sobre las remesas en Vicente Noble. Los resultados preliminares del estudio de caso y el documental fueron lanzados en un evento complementario durante la CSW. El Instituto también participó activamente en la Comisión de la Población (NY, del 3 al 7 de abril de 2006), que se focalizó en el tema de la migración internacional y el desarrollo.

5. El INSTRAW presentó sus publicaciones y materiales sobre género y remesas en otros eventos como el Panel de debate del ECOSOC sobre Migración Internacional y Desarrollo (Ginebra, 4 de julio de 2006), y el Encuentro Iberoamericano sobre Migración y Desarrollo (Madrid, del 18 al 19 de julio de 2006).

6. El trabajo del Instituto en materia de género y remesas también fue presentado en el Simposio del DAES sobre Migración Internacional y Desarrollo

(Turín, del 28 al 30 de junio de 2006); el Panel sobre Migración Internacional y Desarrollo (Ginebra, 4 de julio de 2006); la mesa redonda ministerial del ECOSOC sobre “Las dimensiones de género de la migración laboral” (Ginebra, 5 de julio de 2006); la Sesión Sustancial 2006 del ECOSOC (25 de julio de 2006); y la Consulta Regional sobre Migración, Remesas y Desarrollo en Latinoamérica y el Caribe (Santo Domingo, del 27 al 28 de julio de 2006).

7. El lanzamiento del estudio de caso del INSTRAW sobre género y remesas en la República Dominicana recibió amplia cobertura en los medios de comunicación, incluida la radio, televisión e Internet. Dentro de la cobertura mediática y entrevistas se incluye una entrevista televisiva para CNN Español.

8. Se ha dado amplia cobertura a las actividades del INSTRAW en el tema de Género, migración, remesas y desarrollo en los periódicos, sitios web de noticias y listas de correo electrónico medios. Por ejemplo, el Servicio InterPress publicó lo siguiente el 25 de septiembre de 2006: “Unas 13.000 personas han emigrado desde el poblado a España desde 1990 hasta hoy, siendo mujeres tres de cada cinco de los que emprendieron el viaje, afirma el estudio “Género, remesas y desarrollo: el caso de la migración femenina de Vicente Noble, República Dominicana”, dado a conocer el 6 de este mes por el Instituto Internacional de Investigaciones y Capacitación de las Naciones Unidas Para la Promoción de la Mujer (Instraw), con sede en este país.” [<http://www.ipsnoticias.net/nota.asp?idnews=38851>].

9. El nuevo sitio web del INSTRAW sobre la gobernabilidad y la participación política de las mujeres ha recibido amplia cobertura con noticias publicadas en línea por ADITAL – Noticias da America Latina e Caribe; CIMAC Noticias, One World y PR Noticias (Madrid), entre otros.

10. Noticias sobre la nueva publicación *Conseguir la igualdad para generar paz: Una guía de acción y planificación sobre las mujeres, la paz y la seguridad (RCS 1325)*, fueron anunciadas en numerosos sitios web internacionales que incluyen el sitio web de DPKO sobre las buenas prácticas en el mantenimiento de paz [<http://www.un.org/Depts/dpko/lessons/>] y Women’s Human Rights Net [http://www.whrnet.org/highlights_archive.php].

11. En agosto, el INSTRAW lanzó el primer “Wiki”, dedicado específicamente a la capacitación en género y

el aumento de capacidad. Wiki es un sistema de información interactiva mediante el cual las ONG, asociaciones, institutos de investigación, instituciones gubernamentales, organismos de la ONU y el sector privado pueden anunciar sus cursos, publicaciones y otros materiales de capacitación. Fue lanzado inicialmente en inglés y español, y próximamente estará disponible en francés.

12. En las primeras tres semanas de lanzamiento del Wiki de Capacitación en género, se registraron más de 10.000 visitantes al sitio Web. Además, se han añadido 28 enlaces (al momento de redacción de este informe) al Wiki en páginas externas de entidades de la ONU, ONG y sitios Web de capacitación a escala mundial.

13. Asimismo, con miras a aumentar la visibilidad del INSTRAW, otros productos recientes tales como *Conseguir la igualdad para generar paz: Una guía de acción y planificación sobre las mujeres, la paz y la seguridad (RCS 1325)* el Directorio de Género, Paz y Seguridad, y el lanzamiento del sitio Web para el proyecto sobre gobernabilidad y participación política de las mujeres a nivel local (<http://www.un-instraw.org/participacionpolitica>), se anunciaron estratégicamente por medio de distintas redes difusoras. Como resultado, han aumentado las estadísticas sobre el número de visitantes al sitio Web del INSTRAW en general y a esas secciones en particular (ver diagramas en Anexo I).

14. El INSTRAW también ha aumentado su visibilidad en el País Anfitrión mediante la celebración del primer Festival Internacional de Cine de las Mujeres, en conmemoración del trigésimo aniversario del Instituto.

15. De conformidad con la recomendación de la Junta además de la estrategia de comunicación para cada programa del INSTRAW, se ha incluido un componente de publicación/comunicación en cada proyecto preparado y promovido por el Instituto.

16. El INSTRAW ha continuado forjando alianzas con otros miembros del sistema de las Naciones Unidas. Durante el periodo bajo análisis, se han firmado convenios de colaboración con PAHO/PNUD/UNFPA/UNIFEM y UNITAR. Estos acuerdos se orientan a la creación de sinergias y coordinación de programas. Asimismo, se han suscrito acuerdos para proyectos específicos con el DPKO, FIDA, OIM-Colombia y UNFPA.

B. Medidas a tomar para ejecutar las recomendaciones del Subcomité

17. El INSTRAW ha continuado llevando a cabo algunas de las medidas sugeridas para aumentar el financiamiento que proviene de las fuentes tradicionales. En ese orden, la Directora del INSTRAW contactó representantes de Gobiernos para informarles de la labor del Instituto y solicitar apoyo.

18. El INSTRAW ha abordado a gobiernos donantes con solicitudes de asistencia por un proyecto del Desarrollo Institucional y por el cargo de Director Adjunto. El Gobierno de México ha contribuido US\$100.000 para el proyecto de Desarrollo Institucional del INSTRAW.

19. El INSTRAW ha recibido apoyo de CANADEM, que a su vez es financiado por el Gobierno de Canadá,

para contratar a personas calificadas mediante el programa de pasantía del Instituto. Los pasantes canadienses trabajan en el INSTRAW por periodos de seis meses. El patrocinio de pasantes también se está negociando con la Asociación de las Naciones Unidas en Canadá.

20. El Instituto trabaja con la Fundación de las Naciones Unidas con miras a facilitar las actividades de recaudación de fondos del INSTRAW provenientes de otras fuentes, tales como el sector privado.

21. El Instituto confía que con el apoyo de la Junta Ejecutiva, sus reservas del Fondo fiduciario crecerán en el periodo medio de 2007-2010.

Anexo I

Navegación por página en el sitio web un-instraw.org

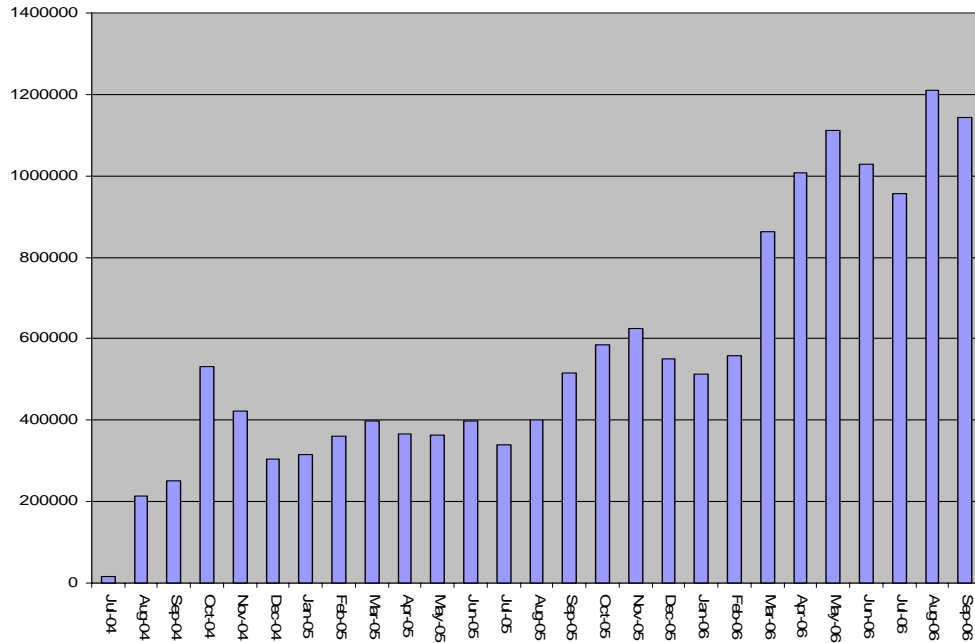

Descargos por mes del sitio web un-instraw.org

